

ΔΕΘ: Η Ιστορία και οι σταθμοί της

/ Επιστήμες, Τέχνες & Πολιτισμός / Κοινωνιολογικά (κοινωνική πρόνοια & οικογενειακά θέματα)

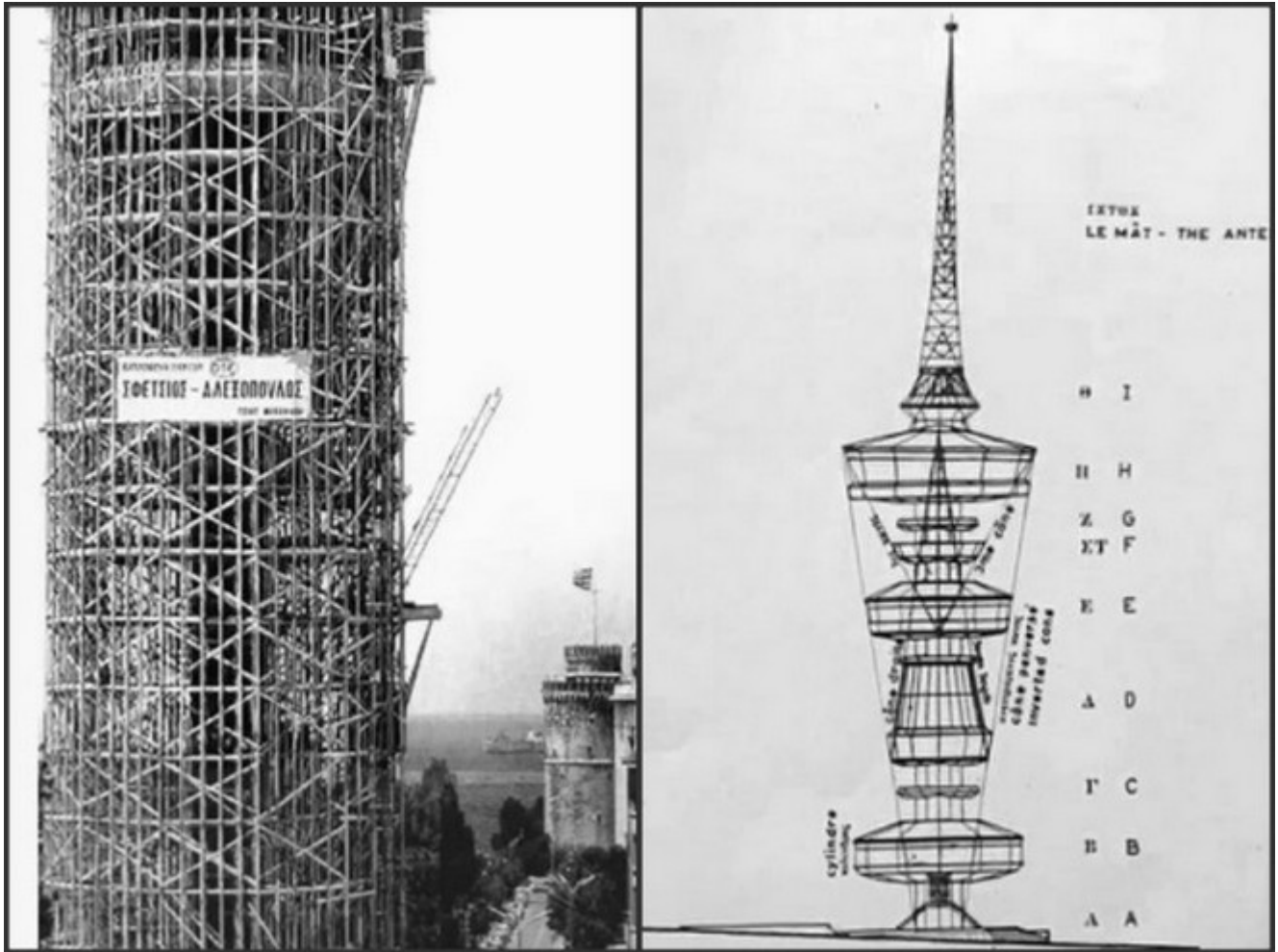

Ενα συνοπτικό ημερολόγιο, με γεγονότα που σημάδεψαν την πορεία της ΔΕΘ που μετρά 84 χρόνια διοργανώσεων από το 1926, με μια δεκαετία παύσης να μεσολαβεί λόγω του Β' Παγκοσμίου Πολέμου, μας ταξιδεύει στην πολιτική και οικονομική Ιστορία του τόπου αλλά και τα όσα έφερε η έκθεση στη ζωή της Θεσσαλονίκης.

Την ακύρωση της ΔΕΘ λόγω της πανδημίας του κορωνοϊού ανακοίνωσε επίσημως πριν από λίγο η αναπληρώτρια κυβερνητική εκπρόσωπος, Αριστοτελεία Πελώνη.

Η ακύρωση της φετινής διεθνούς έκθεσης Θεσσαλονίκης γίνεται στο πλαίσιο των νέων έκτακτων μέτρων που ανακοινώθηκαν από την κυβέρνηση για τις περιοχές με επιβαρυσμένο επιδημιολογικό φορτίο.

Η ΔΕΘ έκανε τα πρώτα εορταστικά της εγκαίνια τον Οκτώβριο του 1926, διέκοψε τη λειτουργία της στον Β΄ Παγκόσμιο Πόλεμο και από το 1966 πραγματοποιείται ανελλιπώς.

Το 1941 ο χώρος της ΔΕΘ καταλύθηκε από τον γερμανικό στρατό, λεηλατήθηκε και καταστράφηκε, για να ξαναλειτουργήσει μετά τον πόλεμο το 1951, ενώ και το 1974 λόγω των δραματικών γεγονότων της Κύπρου και της επιστράτευσης επίσης ήταν μια δύσκολη χρονιά.

Η ιστορία και οι σταθμοί της ΔΕΘ

1926: Ο Νικόλαος Γερμανός ανοίγει τις πόρτες της πρώτης Έκθεσης, στο Πεδίον του Αρεως, στην περιοχή Στρατηγείο. Οι αριθμοί μιλούν από μόνοι τους: 7.000 τ.μ., 600 εκθέτες και 100.000 επισκέπτες. Στο περίπτερο του ΦΙΞ η μπίρα κόστιζε 1 δραχμή το ποτήρι.

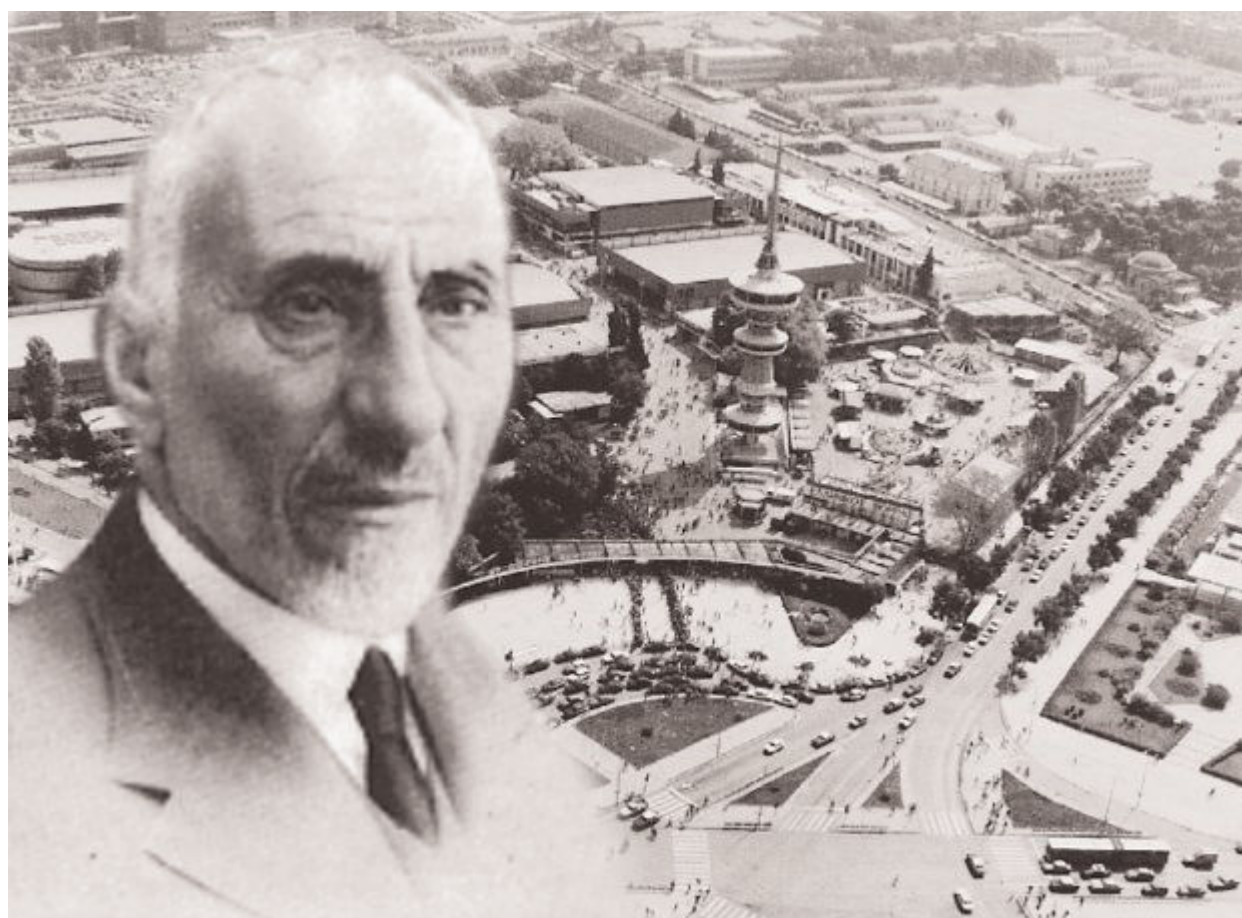

Νικόλαος Γερμανός, ο ιδρυτής της ΔΕΘ.

1927: Το απόγευμα της 27ης Σεπτεμβρίου διακόπηκε η ηλεκτροδότηση και η έκθεση βυθίστηκε στο σκοτάδι. Στη διάρκεια της λειτουργίας της συλλαμβάνονται βούλγαροι τρομοκράτες που είχαν ως στόχο την Έκθεση, το Κυβερνείο, το Στρατηγείο και αποθήκες πυρομαχικών.

1928: Είναι η πρώτη χρονιά που έλληνας πρωθυπουργός επισκέφθηκε τη ΔΕΘ. Ο Ελευθέριος Βενιζέλος κάνει μια στάση στη Θεσσαλονίκη, ερχόμενος από το Βελιγράδι, και στο περίπτερο της ταπητουργίας τού δωρίζουν ένα χαλί. Το Ράδιο Τσιγγιρίδη εγκαθίσταται στη ΔΕΘ. Η Έκθεση αλλάζει ημερομηνίες (30/9-16/10) λόγω επιδημίας δάγκειου πυρετού.

1929: Η εταιρεία Life Savers μοιράζει δωρεάν καραμέλες και με την κρίση που καλύπτει τα πάντα, στο περίπτερο επικρατεί πανζουρλισμός στη διεκδίκηση της λιχουδιάς.

1930: Οι εκθέτες διπλασιάζουν τον αριθμό τους και φτάνουν σχεδόν τους 2.436. Η απόπειρα «τορπιλισμού» της ΔΕΘ από τους βιομηχάνους της Παλαιάς Ελλάδας, όταν ο πρόεδρος των Βιομηχάνων Αθηνών - Πειραιώς Α. Χατζηκυριάκος εξέδωσε εμπιστευτική εγκύκλιο, προτρέποντας τα μέλη να απόσχουν από τη ΔΕΘ, λόγω ανάγκης «ανταγωνισμού διά παντός μέσου», αποτυγχάνει.

Τιμητικό απόσπασμα ευζώνων στην τριπλή πύλη της 5ης ΔΕΘ το 1930.

1931: Η Ελληνική Εταιρεία Εναερίων Συγκοινωνιών ΑΕ επ' ευκαιρία της ΔΕΘ προγραμμάτισε αεροπορική σύνδεση δύο φορές την ημέρα από Αθήνα προς Θεσσαλονίκη. Δύο διακοσμητές ήρθαν στα χέρια όταν ο ένας εξ αυτών ζήτησε από το αγροτικό περίπτερο εργασία και εξεδιώχθη από τον άλλο που εργαζόταν εκεί. Ο ένας κατέληξε στο νοσοκομείο και ο άλλος στο αστυνομικό τμήμα. Την ίδια στιγμή, ο κόσμος μένει άφωνος με τον Γύρο του Θανάτου που φιλοξενείται στο εντυπωσιακό για τα δεδομένα της εποχής Λούνα Παρκ που έχει στηθεί μέσα στις εγκαταστάσεις της ΔΕΘ.

1932: Η ΔΕΘ, με τη διεθνή κρίση να θερίζει, θεσπίζει τη λαϊκή ημέρα με εισιτήριο 5 δραχ., ενώ «πατεντάρει» λαχείο στα πρότυπα του σημερινού ξυστού! Μεσούσης της έκθεσης (28/9), ισχυροί σεισμοί προκαλούν τεράστιες ζημιές στη Χαλκιδική, ενώ ο απολογισμός μετρά εκατοντάδες νεκρούς και τραυματίες. Οι Θεσσαλονικείς διανυκτερεύουν στην ύπαιθρο φοβούμενοι νέο σεισμό και οι εισπράξεις της 1ης Οκτωβρίου διατίθενται υπέρ των σεισμοπλήκτων.

1933: Ναυλώνεται έκτακτη αμαξοστοιχία από το Μοναστήρι, με βαλκάνιους εμπορικούς αντιπροσώπους και επισκέπτες.

1934: Η ΔΕΘ ξεκινά τα road shows για την προβολή της ελληνικής οικονομίας και σε συνεργασία με το Εμπορικό και Βιομηχανικό Επιμελητήριο της Θεσσαλονίκης διοργανώνει μεταφερόμενη έκθεση στη Γιουγκοσλαβία. Στο περίπτερο του Ελληνικού Ερυθρού Σταυρού πραγματοποιήθηκε εγχείρηση σκωληκοειδίτιδας.

1935: Ο ιδρυτής της ΔΕΘ, Ν. Γερμανός, απεβίωσε τον Ιανουάριο της ίδιας χρονιάς. Τέσσερις ώρες πριν από τον θάνατό του από καρδιακή προσβολή, είχε εξασφαλίσει από την κυβέρνηση νέους χώρους για την επέκταση της ΔΕΘ. Σε τηλεγράφημά του έγραφε «Ζήτημα ετελείωσε σήμερα. Αύριον παραλαμβάνω έγγραφα χείρας μου, αναχωρώ Κυριακήν. Γερμανός». Η ακροβατική ατραξιόν «Η μοτοσικλέτα του θανάτου» κάνει θραύση.

1936: Για πρώτη φορά την έκθεση εγκαινιάζει ο διάδοχος Παύλος, με τη συνοδεία του από μηνός ανακηρυθέντα δικτάτορα Ιωάννη Μεταξά. Ο διάδοχος περιηγείται στην έκθεση και δοκιμάζει κρασί στο περίπτερο Μπουτάρη.

1937: Εντυπωσιακό το ναυτικό περίπτερο που στην οροφή του τοποθετείται φάρος πάνω σε βράχους και στην είσοδό του ένα επανδρωμένο μικρό ιστιοφόρο. Η ατραξιόν της Έκθεσης είναι το «φλεγόμενο αερόστατο».

1938: Στην Έκθεση ανάμεσα στις σημαίες στην πύλη της κυματίζει και εκείνη με τη σβάστικα. Το υπερθέαμα της διοργάνωσης ακούει στο όνομα ο «άνθρωπος-κανόνι».

1939: Η τελευταία ΔΕΘ που πραγματοποιείται στο Πεδίον του Αρεως. Παράλληλα οι εργασίες για την κατασκευή των νέων εγκαταστάσεων προχωρούν κανονικά. Η Γερμανία συμμετέχει στην έκθεση τη στιγμή που έχει ήδη εισβάλει στην Πολωνία, ενώ τα στρατεύματα του Μουσολίνι αποβιβάστηκαν στην Αλβανία το Πάσχα.



Ο πόλεμος προ των πυλών

1940: Τελευταία έκθεση πριν από τον Πόλεμο και πρώτη στις νέες εγκαταστάσεις. Κρατά έναν μήνα (22/9-22/10) και με την κήρυξη του πολέμου λίγες ημέρες μετά, τα εκθέματα δεν προλαβαίνουν να μεταφερθούν, μένουν αφύλακτα και λεηλατούνται από τους Θεσσαλονικείς.

Τα πρώτα εγκαίνια της ΔΕΘ στον νέο χώρο

1941-1950: Την περίοδο της Κατοχής οι Γερμανοί χρησιμοποιούν τα περίπτερα σαν αποθήκες, ενώ προτού αποχωρήσουν από τη Θεσσαλονίκη ανατινάζουν τα κτίρια της ΔΕΘ. Ο Β' Παγκόσμιος Πόλεμος, οι καταστροφές που προξένησαν οι Γερμανοί κατά την αποχώρησή τους από την πόλη και ο Εμφύλιος που ακολούθησε διακόπτουν τη λειτουργία της Εκθεσης για 10 ολόκληρα χρόνια, από το 1941 μέχρι το 1950.

1951: Ο πρωθυπουργός Νικόλαος Πλαστήρας ανακοίνωσε την επαναλειτουργία της ΔΕΘ και για τη διοργάνωσή της διατέθηκαν 5 δισ. δρχ. από τις Αμερικανικές Πιστώσεις και άλλο 1 δισ. για τη διαφήμισή της. Κοσμοσυρροή απίστευτη στα εγκαίνια αφήνει εκτός έκθεσης 5.000 περίπου επισκέπτες ενώ εισέρχονται μετά από ατελείωτες ουρές στα ταμεία 20.000.

Πρώτη μεταπολεμική (16η από της ιδρύσεώς της) ΔΕΘ το 1951.

1952: Το μεγαλύτερο περίπτερο είναι αυτό του ομίλου Μποδοσάκη. Διοργανώνεται κινητή έκθεση του ΝΑΤΟ σε έκταση 1.200 τ.μ. Το ενδιαφέρον για την Έκθεση ήταν τόσο μεγάλο ώστε λίγο πριν από τα εγκαίνια εγκαθίστανται 3 μεγάλα τολ για να χωρέσουν τους εκθέτες που δηλώνουν συμμετοχή.

1953: Ασφαλοστρώνονται οι εγκαταστάσεις, κατασκευάζονται νέες πύλες και τοποθετείται λούνα παρκ στη δυτική πλευρά. Οι ουρές στις πύλες είναι απίστευτες. Οι εισπράξεις της πρώτης ημέρας διατέθηκαν υπέρ των σεισμοπλήκτων σε Ζάκυνθο και Κεφαλλονιά.

1954: Ο ιπτάμενος Ολλανδός κόβει την ανάσα και το αμερικανικό περίπτερο παρουσιάζει το πρώτο κλειστό κύκλωμα τηλεόρασης, αφήνοντας άφωνους τους επισκέπτες που βλέπουν για πρώτη φορά τον εαυτό τους στο γυαλί. Το μεγαλύτερο περίπτερο είναι αυτό της ΕΣΣΔ (3.000 τ.μ.) που συμμετέχει πρώτη φορά μεταπολεμικά και τοποθετεί στην είσοδο του περιπτέρου τεράστια επίχρυσα σφυροδρέπανα. Οι επισκέπτες φτάνουν τους 1.245.578 και καταμετρούνται για πρώτη φορά με μηχανήμα.

1955: Η ΔΕΘ αλλά και ολόκληρη η Ελλάδα σημαδεύεται από τον διωγμό των Ελλήνων από την Κωνσταντινούπολη. Το περίπτερο της Τουρκίας στη ΔΕΘ κλείνει προτού ολοκληρωθεί η Έκθεση.

1956: Κατεδαφίζεται η κυκλική είσοδος για την επέκταση της ΔΕΘ και ανεγείρεται νέα για καλύτερη προσβασιμότητα. Παρ' όλη την επέκταση, ο χώρος αποδεικνύεται και πάλι ανεπαρκής λόγω του τεράστιου όγκου συμμετεχόντων. Τοποθετείται σιδηροδρομικός συρμός χωρητικότητας 40 ατόμων που κάνει τον γύρο της έκθεσης.

1957: Ο Δημήτρης Βακόνδιος, υπάλληλος της εταιρείας καφέ «Δρίτσα», δημιούργησε τον πρώτο καφέ φραπέ.

1958: Την Κυριακή 8 Σεπτεμβρίου, λόγω της κοσμοπλημμύρας, 60 παιδιά «αναζητούν τους γονείς τους» από τα μεγάφωνα

1959: Η ΔΕΘ προσθέτει στις εκτάσεις τον προσφυγικό συνοικισμό της Αγίας Φωτεινής. 120 οικογένειες ετοιμάζονται για μετεγκατάσταση και 86 σπίτια πρόκειται να κατεδαφιστούν. Στις 3/10 στο ξενοδοχείο «King George» των Αθηνών γεννιέται το Ελληνικό Φεστιβάλ Τραγουδιού. Στην πύλη της ΧΑΝΘ δεσπόζει η νέα Πύλη του Τόξου.

1960: Ξεκινάει το Φεστιβάλ Κινηματογράφου Θεσσαλονίκης, ιδέα του Λίνου Πολίτη και του Παύλου Ζάννα, που υιοθετήθηκε αμέσως από τη ΔΕΘ. Η 25η ΔΕΘ δεν έχει πια τα περίπτερα Α', Β' και Εθνικής Παραγωγής, που έχουν γκρεμιστεί για να χτιστεί στη θέση τους το «Αλεξάνδρειο Μέλαθρον». Εκείνες τις μέρες στην Έκθεση μπορούσε κανείς να συναντήσει «ιερά τέρατα» της ελληνικής τέχνης, όπως ο Στρατής Μυριβήλης, η Κατίνα Παξινού, η Τζένη Καρέζη, ο Δημήτρης Χορν και η Αλίκη Βουγιουκλάκη.

1961: Η κατασκευή του Παλέ Ντε Σπορ δεν έχει ολοκληρωθεί ακόμη. Η ΔΕΘ χρηματοδοτεί εξ ολοκλήρου το Φεστιβάλ Κινηματογράφου που πραγματοποιείται στο Ολύμπιον.

1962: Το Φεστιβάλ Τραγουδιού μετακομίζει στη Θεσσαλονίκη και μετονομάζεται σε Φεστιβάλ Ελαφρού Ελληνικού Τραγουδιού. Η πρώτη διοργάνωση πραγματοποιείται στο γήπεδο της ΧΑΝΘ. Την έκθεση επισκέπτεται ο αντιπρόεδρος των ΗΠΑ, Λίντον Τζόνσον.

1963: Φωτιά στο περίπτερο της Πειραιϊκής Πατραϊκής λόγω βραχυκυκλώματος σε ηλεκτρικά καλώδια. Μεγάλη ατραξιόν οι Λευκοί Δαίμονες, ακροβάτες με ποδήλατα.

1964: Η Μις Κόσμος Κορίνα Τσοπέη μαζί με τη Μις ΗΠΑ Μπόμπι Τζόνσον καίνε καρδιές στους χώρους της ΔΕΘ ενώ η Ελένη Ανουσάκη εμφανίζεται με τόσο προκλητικό ντεκολτέ, ώστε αστυνομικοί προσπαθούν να την εμποδίσουν να εισέλθει στο κτίριο διοίκησης για το Φεστιβάλ Κινηματογράφου.

1965: Χρονιά ορόσημο στην παρουσία του αυτοκινήτου στη ΔΕΘ, αφού διοργανώνεται για πρώτη φορά το Ράλι ΔΕΘ, στο οποίο νικητής είναι ένα Mini Cooper S. Φωτιά ξεσπά και πάλι, ευτυχώς όταν η Έκθεση είναι κλειστή.

1966: Νέος θεσμός στο Φεστιβάλ Κινηματογράφου ΔΕΘ, που πραγματοποιείται στην ΕΜΣ, η Μις Φεστιβάλ. Πρώτη νικήτρια η Βέρα Κρούσκα. Συλλαμβάνεται, για προσβολή της δημοσίας αιδούς, άνδρας με γυναικεία περιβολή που περιφέρεται στην έκθεση,

1967: Δικτατορία Παπαδόπουλου από τον Απρίλη. Για πρώτη φορά υπάρχει συμμετοχή με περίπτερο των Ενόπλων Δυνάμεων.

1968: Μεγάλη ατραξιόν ο Γολιάθ, μια φάλαινα μήκους 22 μέτρων και βάρους 69 τόνων που παρουσιάζεται στο Λούνα Παρκ. Συναυλία των Τζόνι Χαλιντέι και Σιλβί Βαρτάν. Στο Παλέ ντε Σπορ γίνεται η εκλογή της Μις Πλαζ Ελλάδος 1968.

1969: Στη διάρκεια των εγκαινίων γίνεται ρίψη πυροτεχνημάτων από την εξέδρα

του Λευκού Πύργου, η οποία και καθιερώνεται. Σε εξέλιξη βρίσκεται η κατασκευή του Πύργου του ΟΤΕ. Λειτουργούν οι χώροι στην επέκταση της ΔΕΘ με την ένταξη της γης του συνοικισμού Αγία Φωτεινή. Το Λούνα Παρκ τοποθετείται εκεί.

Η κατασκευή του πρωτότυπου κτιρίου του ΟΤΕ .

1970: Για πρώτη φορά οι επισκέπτες έχουν την ευκαιρία να θαυμάσουν τον Πύργο του ΟΤΕ ολοκληρωμένο, ενώ πολλά μεγάλα ονόματα της εγχώριας και διεθνούς μουσικής σκηνής συναρπάζουν τους επισκέπτες με τις συναυλίες τους: Ολύμπιανς, Αλ Μπάνο, Ρομίνα Πάουερ, Αϊντολς... Στο αμερικανικό περίπτερο εκτίθεται σεληνιακό πέτρωμα που συνέλεξε το «Απόλλων 11».

1971: Την ημέρα των εγκαινίων της 36ης ΔΕΘ στη θάλασσα της Αδριατικής κήκε το μεγαλύτερο ελληνικό φεριμπότ, το «ΕΛΕΑΝΑ», με δεκάδες νεκρούς. Στη διάρκεια της έκθεσης φτάνει η είδηση του θανάτου του σοβιετικού προέδρου Χρουστσόφ.

1972: Μεσίστιες οι σημαίες του Ισραήλ και της Γερμανίας μετά την τρομοκρατική ενέργεια κατά των 11 ομήρων στους Ολυμπιακούς Αγώνες στο Μόναχο. Διοργανώνεται διαβαλκανικός αγώνας βάδην ταχυδρομικών διανομέων από τα ΕΛΤΑ στις παράλληλες εκδηλώσεις.

1973: Η ΔΕΘ στρέφεται στη διοργάνωση κλαδικών εκθέσεων ξεκινώντας από τη 1η Εκθεση Γούνας τον Μάρτιο του '73. Μεγάλος αριθμός κουρέων και κομμωτών συμμετέχει στο Φεστιβάλ Κομμώσεων που διοργανώνεται στο Παλέ Ντε Σπορ.

1974: Το περίπτερο της Κύπρου αποτελεί χώρο προσκυνήματος για τους επισκέπτες, λόγω της εισβολής, ενώ διοργανώνεται καλλιτεχνική εκδήλωση στο Παλέ υπέρ των θυμάτων. Κατά τη διάρκειά της Εκθεσης τοποθετείται το άγαλμα του Μεγάλου Αλεξάνδρου στην Παραλία. Δύο μέρες μετά τα εγκαίνια της ΔΕΘ ιδρύεται το ΠαΣοΚ.

1975: Η διάρκεια της Εκθεσης, που κλείνει 50 χρόνια Ιστορίας (40 διοργανώσεις), περιορίζεται σε δύο από τρεις εβδομάδες (31/8-14/9). 39 πολεμικά πλοία δένουν στο λιμάνι.

1976: Πεθαίνει ο Μάο Τσε Τουνγκ κατά τη διάρκεια της έκθεσης και ακυρώνονται οι πολυαναμενόμενες παραστάσεις των κινεζικών μπαλέτων στο Παλέ. Το σχόλιο του Κωνσταντίνου Καραμανλή που εγκαινιάζει για 10η χρονιά την έκθεση στο βιβλίο εντυπώσεων είναι: «Καλή, μπορεί να γίνει και καλύτερη».

1977: Στην τελική βραδιά του Φεστιβάλ Τραγουδιού ανακοινώνεται ο θάνατος της Μαρίας Κάλλας και τηρείται ενός λεπτού σιγή.

1978: Η Εκθεση καταφέρνει να ανοίξει κανονικά επισκευάζοντας σε χρόνο ρεκόρ τις ζημιές από τον πρόσφατο μεγάλο σεισμό. Το Φεστιβάλ Τραγουδιού λόγω των ζημιών που έχει προκαλέσει ο σεισμός στο Παλέ φιλοξενείται στο Ράδιο Σίτι. Με επιθυμία του Κων. Καραμανλή δεν πραγματοποιείται λαϊκή υποδοχή κατά την άφιξή του.

1979: Για πρώτη φορά στο Φεστιβάλ Τραγουδιού εφαρμόστηκαν φωτιστικά εφέ στο σκηνικό του Παλέ.

1980: Στη διάρκεια της ΔΕΘ, στην Τουρκία γίνεται πραξικόπημα και μετά τη σύλληψη των Ντεμιρέλ και Ετσεβίτ αναλαμβάνει αρχηγός της χούντας ο στρατηγός Κενάν Εβρέν. Το γεγονός της έκθεσης είναι η συναυλία του Ιαν Γκίλαν των Deep Purple στο Παλέ.

1981: Μεγάλη απεργία στο Λιμάνι δημιουργεί προβλήματα στην εισαγωγή των εκθεμάτων. Το 20ό Φεστιβάλ Τραγουδιού διεξάγεται στο κτίριο της ΕΜΣ.

1982: Το Φεστιβάλ Τραγουδιού επιστρέφει στο Παλέ αλλά δεν έχει νικητή αφού η επιτροπή κρίνει άξια να διαγωνιστούν μόνο 7 από τα 243 τραγούδια που υποβλήθηκαν και κανένα άξιο βραβείου.

1983: Δύο χώρες που συμμετέχουν στη ΔΕΘ βρίσκονται σε εμπόλεμη κατάσταση. Η Περσία (Ιράν) και το Ιράκ.

1984: Κατασκευάζεται παγοδρόμιο εντός της ΔΕΘ. Ο Ανδρέας Παπανδρέου στη συνέντευξη Τύπου χαρακτηρίζει τον Κωνσταντίνο Μητσοτάκη, που αναλαμβάνει την ημέρα των εγκαινίων της ΔΕΘ την αρχηγία της Νέας Δημοκρατίας, «Εφιάλτη».

1985: 50 χρόνια διοργανώσεις και 2.300 από την ίδρυση της πόλης. Διοργανώνεται φεστιβάλ παιδικού τραγουδιού, το Παιδοβίζιον.

1986: Ο Πρωθυπουργός εγκαινιάζει φωτογραφική έκθεση με θέμα την Ειρήνη και δεκάδες λευκά περιστερία αφήνονται ελεύθερα κατά την αποχώρησή του.

1987: Στα εγκαίνια ειδικοί προβολείς μεγάλης ισχύος σχηματίζουν πάνω από το εκθεσιακό κέντρο φωτεινό θόλο 5.000 τ.μ.

1988: Η διάρκεια της Εκθεσης μειώνεται σε 10 μέρες. Με τη μείωση φτάνει στα χρονικά όρια των μεγάλων ευρωπαϊκών εκθέσεων με ενίσχυση του εμπορικού και εξαγωγικού χαρακτήρα της.

1989: Τσακώνονται ο Μητροπολίτης Θεσσαλονίκης Παντελεήμων και ο εκπρόσωπος του Πατριάρχη Μητροπολίτη Βαρθολομαίου για το ποιος θα διαβάσει μήνυμα στα εγκαίνια έξω από το Παλέ Ντε Σπορ. Χρειάζεται η παρέμβαση των

υπουργών για να μην αγριέψουν τα πράγματα και τελικά ο Μητροπολίτης Θεσσαλονίκης αποχωρεί οργισμένος για να μην παραστεί ούτε στο επίσημο δείπνο των εγκαινίων.

1990: Γίνεται προσπάθεια αναβάθμισης του Φεστιβάλ Τραγουδιού με την επανένταξή του χρονικά στη διάρκεια της εκθεσης, την επάνοδο του Αλκη Στέα και τη θέσπιση χρηματικού βραβείου ύψους 1.200.000 δρχ.

1991: Ελαφριά σεισμική δόνηση αναστατώνει την πρώτη βραδιά του Φεστιβάλ Τραγουδιού στο Παλέ, αλλά η συμπαρουσιάστρια του Αλκη Στέα, Ζωή Λάσκαρη, αποτρέπει τον πανικό με χιούμορ. Ο πρωθυπουργός Κωνσταντίνος Μητσοτάκης ανακοινώνει από το βήμα της ΔΕΘ χρόνια λιτότητας.

1992: Γίνεται επίσημη τελετή θεμελίωσης του Συνεδριακού Κέντρου Ι. Βελλίδης από τον Κ. Μητσοτάκη. Ματαιώνεται μεγάλο εργατικό συλλαλητήριο και τα 57 λεωφορεία που έρχονται από Αθήνα για να συμμετάσχουν συναντούν μπλόκο στο 478ό χλμ. και επιστρέφουν στην πρωτεύουσα. Λειτουργούν στη Θεσσαλονίκη τα 50 πρώτα καρτοτηλέφωνα στο πανελλήνιο, τα 30 εξ αυτών στη ΔΕΘ.

1993: Η Ηelexpro-ΔΕΘ με τον Ν. 2084 της 7ης Οκτωβρίου καθιερώνεται ως ο επίσημος εθνικός εκθεσιακός φορέας της χώρας.

1994: Η 59η ΔΕΘ γίνεται τόπος υπογραφής μιας πολύ σημαντικής συμφωνίας μεταξύ Ελλάδας και Βουλγαρίας, με την οποία οι δύο χώρες εκδήλωσαν την πρόθεσή τους για την κατασκευή του πετρελαιαγωγού Μπουργκάς - Αλεξανδρούπολη. Τα εγκαίνια γίνονται στο νέο Βελλίδειο από τον Ανδρέα Παπανδρέου που δηλώνει ότι αισθάνεται Θεσσαλονικιός.

1995: Ο λόγος του Ανδρέα Παπανδρέου γίνεται αιτία της παραίτησης του υπουργού Βιομηχανίας και Εμπορίου Κ. Σημίτη την επομένη των εγκαινίων. Διαδηλώσεις από απολυμένους των Πλαστικών Καβάλας, αλλά και αδιόριστους εκπαιδευτικούς έξω από τη ΔΕΘ.

1996: Χρονιά θανάτου του Ανδρέα. Ο Σημίτης εγκαινιάζει τη ΔΕΘ ως ο νέος πρωθυπουργός. Εξω διαμαρτύρονται οι απολυμένοι της GOODYEAR.

1997: Η Θεσσαλονίκη είναι Πολιτιστική Πρωτεύουσα της Ευρώπης και η Ηelexpro-ΔΕΘ, σε συνεργασία με τον αρμόδιο Οργανισμό της Πολιτιστικής Πρωτεύουσας, διοργανώνει την έκθεση των «Θησαυρών του Αγίου Ορους». Ολοκληρώνεται η εγκατάσταση του Μακεδονικού Μουσείου εντός της ΔΕΘ.

1998: Εισάγεται ο θεσμός της τιμώμενης χώρας με πρώτη την Κίνα.

Ευαισθητοποιημένη η διοίκηση από το δράμα που ζούσαν 220 εκατ. πλημμυροπαθείς, προσφέρει 500.000 δρχ. για συμβολική βοήθεια.

1999: Διασπάται η εταιρεία Ηεlexρο-ΔΕΘ, που είχε ιδρυθεί το 1977, σε δύο νέα εταιρικά σχήματα, τη ΔΕΘ ΑΕ και την Ελληνικές Εκθέσεις-HELEXPO ΑΕ, μια πρωτοβουλία η οποία εκ του αποτελέσματος αποδείχθηκε πως δημιούργησε πολλά και μεγάλα προβλήματα για τον εθνικό εκθεσιακό φορέα.

2000: Τιμώμενη χώρα οι ΗΠΑ και διοργανώνεται έκθεση Αντι Γουόρχολ, επίδειξη σόφτμπολ και μπέιζμπολ στην είσοδο της ΧΑΝΘ και πολλές συναυλίες σε εξέδρα μπροστά στο Παλέ.

2001: Η τρομοκρατική επίθεση στις ΗΠΑ παγώνει το επιχειρηματικό κλίμα στην έκθεση και το αμερικανικό περίπτερο κλείνει και ξανανοίγει μετά από τρεις ημέρες με αυξημένα μέτρα ασφαλείας.

2002: Μία ημέρα πριν από τα εγκαίνια εξαρθρώνεται η «17 Νοέμβρη». Μικρής έκτασης επεισόδια στην πλατεία ΧΑΝΘ από διαδηλωτές αγρότες και οπαδούς του ΠΑΟΚ.

2003: Ανακατασκευή του περιπτέρου των Εθνών εν όψει της Φιλοξενίας της Συνόδου Κορυφής. Χριστόδουλος και Σημίτης ανταλλάσσουν θερμή χειραψία, παρά την άγρια διαμάχη τους για τις νέες ταυτότητες.



2004: «Η γη γυρίζει γύρω από τη ΔΕΘ». Σήμα κατατεθέν μεγάλες πολύχρωμες σβούρες που τοποθετούνται στην πλατεία Αριστοτέλους και μπροστά στη ΔΕΘ. Το επίσημο δείπνο των εγκαινίων δεν σερβίρεται εις ένδειξη πένθους για την πτώση του Σινούκ και τον θάνατο του Πατριάρχη Αλεξανδρείας Πέτρου στις Καρυές.

2005: Ο διάσημος ισπανός αρχιτέκτονας και πολεοδόμος Σαντιάγκο Καλατράβα παρουσιάζει το όραμά του για την αναμόρφωση του εκθεσιακού κέντρου της Θεσσαλονίκης και της γύρω περιοχής, αλλά η υλοποίηση του σχεδίου αυτού τελικά

δεν προχώρησε.

2006: Συλλαλητήρια και θερμά επεισόδια με οπαδούς του ΠΑΟΚ. Επανεκκινείται ο περιστρεφόμενος 4ος όροφος του Πύργου του ΟΤΕ, σταματημένος από δεκαετίας. Ο νομάρχης Παναγιώτης Ψωμιάδης υποδέχεται τον πρωθυπουργό Κώστα Καραμανλή στο περίπτερο της Νομαρχίας χορεύοντας τον ποντιακό χορό «τικ».

2007: Η διενέργεια εθνικών εκλογών συμπίπτει για πρώτη φορά στην ιστορία της ΔΕΘ με τη δεύτερη Κυριακή της Εκθεσης, με αποτέλεσμα να πληγεί η επισκεψιμότητα. Στο περίπτερο του ΕΟΤ εκτίθενται τρία αγάλματα του μουσείου της Μαντάμ Τισό (Ελευθέριος Βενιζέλος, Κ. Καραμανλής, Α. Παπανδρέου). Το επίσημο δείπνο ματαιώνεται λόγω πένθους για τους νεκρούς των πυρκαγιών σε Εύβοια και Πελοπόννησο.

2008: Οι ΗΠΑ απουσιάζουν από την 73η ΔΕΘ κρίνοντας ότι υπάρχει μειωμένο εμπορικό ενδιαφέρον πια και δεν διοργανώνουν ξανά εθνικό περίπτερο μέχρι και σήμερα. Τιμώμενη χώρα η Ιταλία και παρελαύνουν στην Τσιμισκή οι Spandieratori, οι μεσαιωνικοί σημαιοφόροι της Τοσκάνης, ενώ βενετσιάνικες γόνδολες πλέουν στον Θερμαϊκό.

2009: Τιμώμενη χώρα η Ινδία και οι γνωστοί ελέφαντες εμφανίζονται στην Πύλη της ΔΕΘ. Το ράλι ΔΕΘ ματαιώνεται λόγω κρίσης. Ο Κώστας Καραμανλής, γνωστός οπαδός του Παναθηναϊκού, σηκώνει τη σημαία του ΠΑΟΚ στο περίπτερό του όταν το επισκέπτεται.



2010: Στο τέλος της περιοδείας του πρωθυπουργού Γιώργου Παπανδρέου στην Εκθεση, ο γιατρός Στέργιος Πραπαβέσης εκσφενδονίζει ένα παπούτσι στον ΓΑΠ διαμαρτυρούμενος για το Μνημόνιο. Αστοχεί.

2011: Το εργατοϋπαλληλικό κέντρο Αθήνας μισθώνει τρένο εξπρές για να μεταφέρει δωρεάν διαδηλωτές, δύο αλογάκια Σκύρου βόσκουν έξω από το

περίπου 1, απομακρύνονται όλοι οι κάδοι εν αναμονή θερμών επεισοδίων. «Δεν είναι ανάγκη να ανεβαίνει ο Πρωθυπουργός ούτε σχεδόν ολόκληρη η κυβέρνηση στα εγκαίνια. Εγώ προτείνω αυτό να σταματήσει» δηλώνει ο Γιάννης Μπουτάρης αγανακτισμένος με τα δρακόντεια μέτρα ασφαλείας που νεκρώνουν την πόλη.

2012: Λιτή τελετή εγκαινίων από τον Αντώνη Σαμαρά και λόγω περιστολής δαπανών δεν πραγματοποιήθηκαν ούτε δείπνα ούτε δεξιώσεις ούτε επισκέψεις υπουργών, ούτε καν η καθιερωμένη συνέντευξη Τύπου.

2013: Πραγματοποιήθηκε η επανένωση των ΔΕΘ ΑΕ και Helexpo ΑΕ σε μια νέα ανώνυμη εταιρεία με τον διακριτικό τίτλο ΔΕΘ-HELEXPO ΑΕ. Έτσι, διευθετήθηκαν οριστικά οι οικονομικές διαφορές μεταξύ της ΔΕΘ και της HELEXPO.

2014: Το πρόγραμμα της Θεσσαλονίκης γίνεται η βάση για την προεκλογική εκστρατεία του Αλέξη Τσίπρα.

2015: Ο πρωθυπουργός κ. Τσίπρας ανεβαίνει στη Θεσσαλονίκη έχοντας προκηρύξει εκλογές μετά το δημοψήφισμα του ΟΧΙ, ζητώντας την ψήφο του ελληνικού λαού για να υπογράψει το τρίτο Μνημόνιο.

2016: Τιμωμένη χώρα ήταν η Ρωσία

2017: Τιμωμένη χώρα η Κίνα

2018: Τιμωμένη χώρα οι ΗΠΑ

2019: Ο Κυριάκος Μητσοτάκης ανέβηκε πρώτη φορά ως πρωθυπουργός στο βήμα της ΔΕΘ.

Πηγή: tovima.gr